京城日報 夕刊 一月二十八日(土)

鮮米の買上げ 愈よ正式諮問に上る

米穀委員會 來月一日開催

【東京電報】政府の米穀政策については正米市場の形勢より見れば特に急いで施設すべき理由なきに拘らず第三次計畫の根據となるべき

一、小農資金三千萬圓の低資融通に關する件

一、朝鮮に米穀法第二條を施行するの勅令公布の件

の二點が漸く大藏、朝鮮兩當局の諒解を經たので施設の實効的成績を擧げ選擧を前にして農林當局の案により米穀委員會を招集することに決定したその日取りは來たる二日より山本農相が議會のため九州方面に出張すべきにより繰上げ一日午前十時といふことになつた、諮問事項は左の通りである

一、第三次百萬石買上げ承認の件

二、買上時期

三、朝鮮總督の要望に從ひ鮮米の內地買上げを如何にすべきや

四、外米關稅引上げの可否

既成政黨打破の聲を裏切りつゝある現象

大政黨ならでは駄目の觀念に基くものか

【東京電報】今回の總選擧は從來の總選擧に比し著しく違つた現象の一は中立立候補者の少いことであるこれは二大政黨の何れかに屬せねば國策遂行上何等權威なきのみならず政黨の援受が極めて必要的になつて來たに起因するもので、一面今日まで唱へられつゝあつた既成政黨打破の聲を裏切つゝある現象を呈した、現に議會解散前までは既成政黨の牙城を窺ふべく立つた諸派中には[illegible]、東京[illegible]、大阪[illegible]、宮永[illegible]氏等がいづれも政友、民政に入黨し、又中立的色彩の濃厚な諸派の候補者の中にも[illegible]に左右されつゝある

選擧監視を勵行する內務省

更に監視員を監視

【東京電報】各地の選擧戰は日を逐つて漸次激甚を加へつゝありこれに伴ひ各種の選擧違反行爲も相當おこるべき狀勢にあるので、內務省では選擧事務のため本省を空けぬ程度に各局各課の屬僚を選擧視察の名義で地方に派遣し違反行爲の監視を行はせると共に、一方民政黨の選擧監視員の行動に對し更に監視政策を採ることに決し、近くそれ〴〵地域を分つて出張させることになつた

司法權獨立 檢察制度の確立

を民政黨叫ぶ

【東京電報】民政黨は檢察制度の獨立化は司法權獨立に關し危險の念を懷かしむることになるとの意味からさきに黨の政策中にも司法權の獨立に關する事項を擧げてゐたが、今回の選擧においては特に普選法精神の趣旨よりその確立を保つ必要ありとして近く司法の確立に關する叫びをあげて全國に選擧民が不當なる壓迫干涉に對抗し官憲に怯へない樣に何等かの方法を講ずる意向である

立候補 三百六十九名

廿八日夜まで

【東京電報】廿八日午後十時までに內務省に達した立候補者累計左の如くである

政友會 百十五名

民政黨 百四十八名

中立 五十七名

實業同志會 二十三名

社會民衆黨 十名

日本勞農黨 八名

革新黨 八名

勞働農民黨 八名

地方無產政黨 一名

新政俱樂部 一名

計 三百六十九名

ローマに於ける李王同妃兩殿下

(寫眞は羅馬に[illegible])みの國際飛行士も臨席の光榮に浴した

廿八日の立候補

【東京電報】廿八日立候補左の如し

倉 寬 中、新 福岡三區

吉原 [illegible] 中、新 [illegible]島一區

福田 狂二 日勞、新 [illegible]島二區

寺田 市正 民、前 鹿兒島二區

廣田 若水 政、新 [illegible]島一區

岸田 正記 民、前 廣島一區

荒川 五郎 民、前 廣島二區

津月 非介 政、前 [illegible]島二區

後藤 寬 政、新 山口一區

長田 [illegible] 政、前 [illegible]一區

[illegible] 民、前 [illegible]一區

[illegible] 中、新 山口一區

[illegible] 民、新 兵庫一區

[illegible] 勞農、新 兵庫[illegible]區

[illegible] 民、新 愛知一區

[illegible] 政、元 岩手一區

[illegible] 中、新 岩手一區

[illegible] 民、元 岐阜一區

[illegible] 中、新 東京一區

[illegible] 民、新 群馬二區

大和 [illegible] 民、前 青森一區

工藤 鐵男 民、前 長崎二區

本年は新嘗祭は行はせられず

【東京電報】天皇陛下には去る十七日今年十一月十日を以て即位の禮を、十四日大嘗祭を行はせらるゝ旨御治定遊ばされたるを以て御例による大嘗祭を行はせらる年には新嘗祭は行はせられざるものとせらるゝにより從つて本年十一月二十三日の新嘗祭は行はせられざることゝなつた

田崎 八男 民、新 長崎一區

矢野 晋也 政、新 鳥取一區

谷田 [illegible] 中、新 三重一區

安保 清三 政、前 三重二區

小出 三郎 民、新 三重二區

吉居 [illegible] 民、前 岐阜一區

久保 [illegible] 民衆、新 兵庫一區

石井 三郎 政、前 茨城三區

渡部 [illegible] 民、新 沖繩

[illegible] 勞農、新 長野三區

野[illegible] 民、前 北海道四區

[illegible] 民、新 北海道四區

[illegible] 中、新 東京[illegible]區

久留 [illegible] 民、前 鹿兒島[illegible]區

木村 [illegible] 民、新 三重[illegible]區

松尾 [illegible] 中、新 東京一區

吉田 [illegible] 政、元 廣島三區

堀田 [illegible] 民、前 滋賀[illegible]區

大島 [illegible] 政、新 東京[illegible]區

[illegible] 政、新 靜岡[illegible]區

高島 [illegible] 政、前 鹿島[illegible]區

合計 七十五名

從屬關係に廣義に解釋

警保局から各地方長官に通牒

【東京電報】候補者選擧事務長に從屬關係にあるものに關する解釋には各方面で猛烈な反對があるのに鑑み、警保局もこの解釋を更正せざるを得ざる立場となり二十八日の局議において候補者關係と候補者選擧事務長等に對し選擧運動について全然獨立の意志を持ち得ざるものとして、例へば候補者選擧事務長が指定したる日時場所に於て演說を爲しその演說內容も指導を受けるが如きものである、故に候補者の家族にして演說をしても從屬關係あると做さない場合もあり得ると云ふのである又第三者が通譯して特別候補の應援演說を爲しても直に從屬關係によるものとは認めないといふに決定し卅日附で地方長官に通牒する事となつた

無電臺交涉 再開の機運

次第に濃厚となる わが關係者豫備打合を爲す

【北京廿八日發聯合】無電臺問題は支那側の內部の意見一致せず交涉の停頓を生じ交涉再開の段取に至らず依然停頓狀態にあるが、日本側は二十八日芳澤公使、堀、天羽の兩書記官、中山郵政顧問、松井大佐、顧問、大倉、三井の代表者等關係者の第二回會合を開き、經過および無電臺の太平洋的價値について意見を交換し今後の方針につき協議するところがあつた、勿論二十八日の會合は中山顧問の報告を主とし交涉再開の意見の交換が主要なる目的と見るべきであるが交涉再開への機運は濃厚となりつゝありといはる

國體を以て參加せざる樣

一戸會長より在鄉軍人に警告

【東京電報】在鄉軍人會長一戸大將は全國三百余萬の在鄉軍人に、今回の總選擧に際し本會員は團體を以つて政治運動に關與することを許さず、諸君は穩健的國民として國家的信念に立脚して善處されたい旨訓告を發した

政友二百二十 民政百九十

無產派八名見當 司法省の觀測

【東京電報】司法省は從來の經驗を基礎としかつ地方政情の變化に徵し今回の總選擧の結果を大體左の如く觀測してゐる

政友會 二二〇名より二三〇名

民政黨 一八〇名より一九〇名

無產政黨(四派) 五名より八名

實業同志會 七名見當

その他革新黨無所屬等は目下の政情から推して殆ど豫定しがたい[illegible]としてゐるが、勿論減員は免れぬ模樣である

我黨が優勢

安達謙藏氏談

【東京電報】目下わが黨の立候補届出では政友會より多數の勢を示し組織と公認は殆ど決定を要するはずである、今回は候補者が多過ぎて困る狀態にある、余はさきに鹿兒島の選擧會を大阪[illegible]選擧に[illegible]旨は二百二十名前後獲得の成算ある旨說した

が實現を希望するやう木下長官に懇談する處あつたので木下長官は今後の上京を機會に田中首相並に三土藏相とも協議の上來たる四月の臨時議會に提出する方針である

先づ停戰

奉山間の安協 機運濃くなる

【北京二十八日發電】奉天山西兩軍の安協問題具體化するの模樣なるが、安協條件その他閻錫山の部下代表石、趙兩氏に對する[illegible]らなほ難點あるも、取敢ず停戰の形式だけ結ぶにあるらしく、第三者の斡旋が張宗昌と閻錫山との間に往復斡旋しつつある

上海駐屯英兵の一部歸還

【ロンドン廿八日發電】英國政府の公表によれば上海駐屯の英國軍隊中コールド、ストリームス第二大隊は二週間以內に本國に向け歸還の途につくはず

反革運動者に十ケ年の禁錮

【モスクワ廿八日發電】勞農ロシヤの最高裁判所はウクライナ地方において反革命運動に從事したといふ廉でポーランドのカトリック教派クリヨテオフエル、スカルスキーなるものに對し十ケ年の禁錮刑を宣告した

嚴島神前の豫想相場

株高の米安

【宮島廿九日發電】嚴島神社の神前豫想相場は廿八日(恆例舊正月六日)午後七時から同社の拜殿で立會を行つたが昭和戊辰の財界好調を豫想して株式の出來値は何れも昨年より強調を示した米は[illegible]見込で二三圓安の[illegible]に止まり立會人も近年にない活氣ある手振りを示した

株式の部

鐘紡 高値三三〇、〇〇▲安値二四〇、〇〇▲平均二七五〇

大株 高値二〇〇、〇〇▲安値一〇〇、〇〇▲平均一二五、〇

大株新 高値一五〇、〇〇▲安値七〇、〇〇▲平均九九〇

東株新 高値二五〇、〇〇▲安値一五〇、〇〇▲平均二一五〇

久原 高値一二、〇〇▲安値六、〇〇▲平均七、三〇

生糸絹糸の部

生絲 高値一七〇〇、〇〇▲安値一一五〇、〇〇▲平均一四七〇

絹綿 高値二五〇、〇〇▲安値一二〇、〇〇▲平均二〇七、〇〇

穀類の部

大豆 高値二〇、〇〇▲安値一〇、〇〇▲平均一八、三八

小豆 高値二八、〇〇▲安値一二、五〇▲平均二三、三五

鮮米 高値四〇、〇〇▲安値二〇、〇〇▲平均三四五

內地米、三等 高値三五〇〇▲安値二三〇〇▲平均三一二

新米 高値三八〇〇▲安値三〇〇〇▲平均三三九四

新麥 高値一六〇〇▲安値一〇〇〇▲平均一四二

大麥 高値一五〇〇▲安値七〇〇▲平均一〇一八

小麥 高値二〇〇〇▲安値一二〇〇▲平均一七九五

人

◇教育視察團 (川口虎雄氏外九名、文部省主催實業教育視察)

黑龍航行權協定

露支間に調印を終る

【北京廿八日發聯合】從來ロシアと支那との間に交涉中であつた黑龍江およびウソリ江航行權協定成立し露支代表間に調印を了した

關東廳 金組助成金

臨時議會に實現を圖る

【東京電報】關東廳では第五十四議會に金融組合助成金として百萬圓を計上して協贊を求めたが、議會解散のため自然消滅となり當局は[illegible]組合側では非常に失望してゐたが

【來城】○[illegible]廿九日午後七時四十分入城不知火旅館に投宿滯在、二月一日朝鮮北行の豫定

◇小笠原逸之氏(全南實業家)廿九日午前八時入城巴城館へ

◇宮[illegible]恒氏(早大教授)二十九日午前九時入城本旅館へ

◇土屋泰助氏(殖銀光州支店長)廿八日午後八時入城京城ホテル

◇大木房男氏(理事全北商事支配人)二十九日午前七時入城不知火旅館へ

◇德田米吉氏(浦項實業家)二十九日午前七時入城[illegible]旅館へ

◇丹波西郎氏(丹波[illegible]場長)二十八日午後六時入城京城ホテルへ

◇岩淵武信氏(宮內省事務官)廿九日午前十時十分東京へ向け出發

◇高田長治氏(東京帝大教授)同上

暴風警報

【二十九日午前十時發】風強かるべし

高氣壓に伴ふ季節風にして北西風強し忠南、全南北、慶南北、沿岸を警戒す

劍俠艶魔

幕末秘話

(百十一) 渡邊默禪

報恩の寸志

駱駝の背のやうな砂山越をうねらした砂丘は、小松原のずつと奧まで裾をひいてゐる。輝き流るゝ銀色の夕陽の屈が一つかゝつて、凝とした光りを放つ。影繪のやうな武士が五つ六つ、その上を動いてゐるのである。天地寂寥たる海鳴『聽く聲へいッ。其方たちは何者ぢや。まづ名を名乘れッ』三條卿は丘の麓から五六歩の位置に突立つて。銀鈴のやうな聲をりんとひゞかせた。と、[illegible]に三和義勝、龜綱袴陣羽織、[illegible]から繩をつるした異樣の扮裝の武士が、三方から[illegible]

けて『む、聞きたくば名乘つてやらう、我々は長崎御奉行所の役、松平肥前守家來[illegible]の者ちや』『お[illegible]鍋島少將家中の者か』『少將など、呼び捨にいたす、無禮者め。さ、神妙に[illegible]刀を投げ出して縛につくか。但し武門の意氣地一體におよぶか。すみやかに返答いたせッ』『捨ッ。まだ訊ねたい儀がある。して余に如何なる罪科あつて、斯樣な狼藉沙汰におよぶのぢや。』『一體その[illegible]『チエッ、[illegible]なことを申す奴ちや。公卿の身に似合はぬ[illegible]き陰謀を企ておつたゝめ、捕へて吟味すだけのことじやわ』『そりや、何人が余の吟味を』『左樣なことはどうでもよい。奉行所へゆけばきかずとも分ること』

『奉行所とな。奉行とは長崎か』

『むゝ』

『無禮者！』卿は憤然として叫んだ『そちたちは余を何と心得居るか。ではないぞ。あの三條公に……』

『えゝ、では、あの三條公に……』

『おう、實美ぢや。今は無官なれど位階こそなけれ、未だ正三位の官職を褫奪された覺えはない其方たちの主人鍋島少將は從四位それにくらべるならば[illegible]あら荷くも余に不敬の振舞あらば、たとへ一家の後園ともせよ、[illegible]など[illegible]させ、[illegible]を以て迎へた上鍋島自身前々に[illegible]ぬべきが作法分のやからにおいてをや。然るに小役人の分際として、みだりに兵仗を[illegible]かし、暴力をもつて迫るとはそも何事。度外理不盡、ほとんど[illegible]した言語を用ひた[illegible]實美の行ひは公明正大、一點のやましいところはない。無禮者退がれッ！』

[illegible]天、眉をあげて叱咤した時に、おそろしい威嚴の力が[illegible]のやうにピンと人々の頭脳を打つた。たけり立つ武士たちはわれ知らずたぢろいでずる〳〵とくづれ落ちるともまる[illegible]も下つてすべつた。と、呼ぶ前の[illegible]を開いて後から[illegible]つけた組頭の[illegible]がそこへ上つて來て大音に、『[illegible]を小賢しな[illegible]浪人者の分際として[illegible]』

[illegible]によつて役目を[illegible]するだけのこと眼中ただ公務あるのみぢや。公卿も海月もありはせんわい。それツ容赦なく引立ていツ』

勇ましい[illegible]後から躍り出した五六人、たちまち[illegible]を突きのけて赤手空拳、卿を目がけて飛びかゝつた。

と、突如砂丘の頂に[illegible]として一つの人影が現れた。

『御[illegible]。報恩の寸志でござる。』[illegible]『ヱッかくの通り』大洗[illegible]。ピーと[illegible]のやうに飛んで來て、卿の胸に纏をかけた一人を小手投げ、くるりと[illegible]して側らから肉薄して來た一人に拔打の一太刀。腰のあたりへズンと見舞つた。アッといつて[illegible]した血まみれの[illegible]は、倭を[illegible]すやうに丘からころ〳〵。

あすの天氣(31)

支那中部の高氣壓は勢を得て朝鮮及び本海に擴つてゐるため全鮮天氣はよく沿岸地方には北西風強く氣溫は昨日より十度內外下つた明日も天氣はよく寒さは續く

豫報 晴一時曇

氣溫 廿九日 [illegible] 廿八日 最高 [illegible] 最低 [illegible]

色白くなる

色黑き方赤き方アレ性ニキビソバカス日にやけた御方は三錢切手封入御手紙下さい色白く美しくなる良薬を封書にて御知らせ致します 東京本郷區本郷二ノ五 久保とも子

てんかん ヒキツケ

永年難病で惱む人に全快の秘法あり[illegible]申込あれ 和歌山市片岡町 富吉藥作

滋味 大王 山羊乳 一合十三錢 毎日二回配達 京城 清涼里 山羊牧場

耳鼻咽喉科專門 坂井醫院 醫學博士 坂井[illegible] 入院隨意 診察時間 午前九時より午後三時 電話光化門一七五二 京城南大門通 日本生命ビルヂング

賣地 壹千坪 大平通府廳附近 [illegible]

淋病專門 和田醫院

京日案內

貸間 [illegible]

發動 [illegible]

店員 [illegible]

恩給 [illegible]

黑燒 [illegible]

恩給 [illegible]

毛皮 [illegible]

監督 [illegible]

手袋 [illegible]

採用 [illegible]

恩給 [illegible]

生徒募集 朝鮮總督府鐵道從事員養成所

運轉手講義錄 自動車通信教授の理想的獨學機關 講師は一粒撰內容は豐富講義は懇切 新學期開始!! 山田自動車學校

最高權威 ちの藥 ヘモロヂン 日華賣藥公司

印刷用器具 ケース、ゲラ、木型 インテル、文撰箱 名刺印刷用バタ器 其他一切御注文に應じ調製可仕候 坂本商會製作所

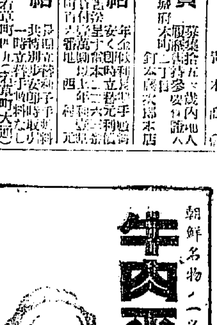

朝鮮名物ノ一ツ 牛肉平壤扁

金銀地金買入 京城明治町 德力出張所

捕雀用極上等絹絲製 カスミ網 吉備商會

けふの話題

名古屋の小學校の教員が殉職の中で色ばなしに憂き身をやつしてゐるのを鈴木市會議員に聞かれて大問題を起してゐる 辯護士の立候補や問題で內地の

各裁判所は大あくび 一世を騷がした伴野事件は神戸區裁判所で鈴木國太郎に六ヶ月の求刑、田中義一郎に四ヶ月の判決

防衛出方を驚した一味七名の女賊達はみんな二十代の花のやうな美人、法廷にはまつかの櫻花の入場をしてゐた

坂垣氏

「自由戀愛」の坂垣守正君は祖父の退助翁に

は敵派にあたる民政黨に入黨した 津市門前町の飯旅學生の女房おとくはのんだくれの亭主離婚を

願ぐやうにしてくれと警察に願ひ出た。

奉天市內に天然痘流行二十七日までに日支人の患者すでに十四

この四月から花々しく生れる四放送局の呼び名は鹿島のFK、熊本GK、仙臺のHK、札幌のIKと決定

京都府大門巡査松尾某一氏(三二)十八日一千圓の公債二枚を拾ひ屆出たが落し主は「取りに行かぬ」といふ 堂々立候補、相手は庶民杯長…と先生大にぼんと叩いてゐたいが多少の味方をするのや 候補者として東京某院に二千圓寄附したものだ…はすでに借錢のかたに差押へられた

女流の猛者を集め 歌留多大會開く

根本孃から優勝盃の返還 息づまる接戰續出

第六回全鮮女子歌留多大會の當日一廿九日は各官所職の女流選手等が過ぎし半歲の日々磨かれ鍛へられたあらはれを遺憾なく發揮して競ふ晴ひの日である。本大會競技されて以來各會とも優に前めき當日自ら練習所にあつて女流選手を指導し又選手等もその指揮に從つて合理的な猛練習を續け一日も早く大會の來たらんことを期してゐたゞであつた、かくて各會より選ばれた四十有餘名の選手はけふ午前十時本社來賓席に集まつたのであつた。午前十一時入場式を行ひ、前回優勝者根本孃から

一優勝盃の優勝盃の返還あり、競技に先つて一同の入場に際して一同の大會の開會の辭、へ…の說明あり…それより各會選手の選手の代表者の下に厳正な抽籤を行ひ定められた場所につくや午前十一時半はからずも上田文次郎氏の第一聲によつて第一回戰の幕が切つておとされたのである

第一回戰

勝 野口(隼) 佐伯(隼) 稻田(運) 齊藤(運) 吉谷(運)

負 小西(白) 福村(秋) 小島(鵡) 矢野(秋)

棒(鵡) 飯島(鵡) 荻森(鵡) 水野(鵡)

龍村(秋) 井上(秋) 井原(白) 松永(秋)

青山(鵡) 松本(隼) 天水(白) 中村(運) 伊丹(運) 朝倉(隼)

一枚一枚の勝負となつたが一番『山里』と『やすらはで』を間違つて慘敗

井上(秋) 成田(隼)

はるばる開城より大會に臨んだ成田、遺憾なれせずして惜敗

日高(秋) 飯田(白) 常田(運) 明內(隼) 田中(運) 小山(鵡) 飯山(白)

高取(白) 倉増(秋) 岡本(隼) 溝口(鵡) 石川(隼) 荻森(鵡) 常田(運)

指頭の火花

立てるは上田氏の朗詠振り

行き所なき あはれな患者

總督府醫院から 京城府に交涉

全鮮で精神病者は約三千人あるがこれが收容所は全鮮に僅か總督府醫院一つあるのみであるが同醫院は來たる四月一日から、大學附屬醫院となり、從つて從來の精神病者の治療所ではあつたが

現狀 恰も收容所の感あつたのを大學病院となつては學生を教育しかつその研究に必要なる患者以外は入院させない事になり、危險性なき患者、或は研究上更に役に立たぬ患者は、北村教授の意見によつて、入院を拒絶する事が出來るのである從つて現在、總督府醫院に京城府から行路病者その他の患者十六名を委託してゐるのをはじめ各地から委託されてゐるが、京城府の十六名のうちにも大學病院となつて不要になる患者の部類に數名あるが、大學側では來る三月卅一日限り、危險性のなき、研究上に役に立たぬ

數名 を同醫院內におかぬといつてゐるが、京城府當局では、まだこれが善後策を講じてないと一部では非難の聲があるが市實、精神病者を街のまん中にほりだすわけにもゆかず、あはれな精神病者を如何にすべきかは頗る世間から注目されるに至つた

善後策は 府の方で

止むを得ぬこと 久保主任談

右につき京城帝國大學の精神科主任教授である久保醫學博士は語る

府の方からは今日に至るまで、私の所へは何の交渉もありませ

赤痢豫防の 內服藥を發見

學界の競爭的試みに 椎葉博士が成功

赤痢チブスの內服豫防藥を發見して約百人の人體試驗を行つて好成績を得た京城帝國大學醫學部細菌教室、椎葉芳彌助教授は今度

赤痢の 內服豫防藥を發見し、近く人體試驗を行ふ事になつてゐるがこれら傳染病の豫防藥はすべて、皮下注射より外に方法がなく、內服藥の研究は世界の學界

で大いに研究と競爭的に試みてゐるが未だに發見されずにゐる矢先であるからこの試驗が成功したあかつきは世界の學界に誇る大發見であると期待されてゐる、この

內服藥 は錠劑で、のみ易く、皮下注射より比較すれば簡易に豫防出來るわけである

何とか協議 した上

森崎課長談

ませんが、何とか早く府の方で方策を講じてほしいものです

なほ右に關し京城府森崎社會課長は語る

昨年來府費で精神病患者收容所を作るといふことを考究してゐるのでありますが、未だに至らず、管見の可能性はありませんし、府としても府の財政上作るわけにはゆきませんのでさし當り、府が委託すると言ふことでもどうといふ事は出來ません、道の當局と、病院側と私の方と三者會議の上何とかしたいと思つてゐます

んので、この患者たちが、どうなるかわかりませんが處置せられるのかわかりませんが大學としては大學の機能を充分にはたす上から、大學として不要な患者をそのまゝ放置しておいておくわけにもゆかず、患者の運命を考へると可哀想でなり

御即位大典 當日の京城

先帝御大典の時は 賜餐の儀があつた

京城日報は御即位の大典は昭和十一月十日京都において嚴かにとり行はせらるゝに決定したが御即位の當日の…京城をはじめ各道所在地において奉祝式をなし、また式後…においては公式に賜餐を行はせられる事になるかどうか…で京城府では…京城及び全鮮の各道所在地における在鄕者…よび奉祝…の…參列者には…通…れるだらうと…は御即位大典第一日の當日十一月十日…京城…の…は…に…されてゐる

ダレー機の遭難(ラングーン)よりマイルの地點)において…墜落…のつ…七人の乘客は…遭難…ることにし…全部十…名死亡した…

【ラングーン廿八日發】…同機は…

列車墜落 廿名即死

レールの繼目が外れて

布哇大學生 舌の遠征

日本支那その他へ

【東京電話】…布哇大學は…ハワイ大學生一行…を日本、支那、フィリピン…に派遣…する…へ…にも…大學…の…ことになり…から…名…にも…

「四騎手」の作者 イバニエス逝く

糖尿病遂に革まり スペインの文豪

【マントンフランス廿八日同盟】廿八日逝去したスペインの文豪ブラスコ、イバニエス氏は數年來糖尿病のため當地に靜養中であつたが、廿八日朝三時遂に永眠した享年六十二、『四騎手』の著作は歐洲大戰中に發表し大のセンセイションを捲きおこしたもので

【マントネ(フランス)廿八日發】スペインの有名な小說家ブラスコ・イバネスは二十八日逝去した

行方不明中の 女學生は投身

釜山高女の四年生 牧島の防波堤から

【釜山電話】釜山高女四年生木下…は二十七日以來行方不明で…のあつたが廿九日朝に至り牧の島…防波堤の上から投身自殺を遂げた…所持品によつて判明した…は釜山大廳町四丁目…の長女で二十七日正午頃から…方に遊びに行くと言つてそのまゝ行方不明となつてゐたもので原因…

家庭の事情…により…の理由である…は美術學校に入學を希望してゐたが家庭の反對にあひ悲觀した結果らしい

右につき學校當局は非常に好成績で常に首席を占めてゐたとかで…繪が非常に上手で美術學校を志望してゐた事は事實である、至極可哀さうな事をしたものだ

戀を主題に 素晴しい映畫

淚を誘はれる ダークエンゼル

「ダークエンゼル」は素晴らしい映畫である。素晴らしいといふのは、スケールが雄大だとか、トリックが巧だとか、撮影の偉大さを誇るといふ意味ではない、この映畫はプラトニックな戀を

主題 とした一貫した物語をもつて居る。そしてその戀が強調されるまでには美しさ、深さ、甘さ等のあらゆる人間美がもられて居るのみでなく、各場面の變化には、少しの無理や不自然がない。みる者は次第々々に戀のクライマックスに引づられて行く、そして

淚を誘はれるのである、ローマン派の名監督として高名な名監督が、女流の…フランセス、マリオン女史の脚色により、バンキー孃とコールマン氏のほとり役を驅使して、心血を注いだ作品だから……甘美な戀のツイルマ・バンキー孃の熱々たる演技、ロナルド、コールマンの精練な…を充分に鳴咽し盡くして居る、そこに「素晴しい映畫」なる大きなパレードほど規模の雄大さこそ

けれ、その本質において遙にすぐれた

高級 な映畫である。なほこの大作と共に上映する大河內傳次郎主演の「忠次御用篇」十一は、日活時代劇最近の大作であつて、澤蘭子、伏見直江、尾上多見太郎、その他一流陣營の男女優が助演して居るので劍戟場面は見のがしてなるまい。この二大篇は明朗新から、本紙愛讀者優待週間として喜樂館に上映されるのである。(寫眞は時代劇忠次御用篇の一場面)

『ダーク・エンゼル』八卷 『忠次御用編』十二卷

京日愛讀者 優待割引券

一等 一圓を七十錢に 二等 八十錢を五十錢に 小人 一等四十錢 二等卅錢

一月卅日から晝夜公開(一枚三人通用)

喜樂館

龍山元町一ノ二八 謠曲 仕舞 指導 觀世流 和智壽鶴

税關疑獄 豫審終結

一味十名近く公判廷へ

【淸津特電】大正十五年の晩春から清津地方法院檢事局と咸鏡北道警察部の活動によつて爆發した稅關疑獄事件は元淸津稅關吏塚原某らを中心とする一味十名近くは今回豫審終結、來る二月二十日を以て淸津地方法院において公判に附せらるゝ事となつた、その罪名は…

列車の事故

線路障害二百餘件

線路障害…運轉阻止…に就ては從業員の事故防止に就ては…に一般の乘客に多大の迷惑を與へる事…に一般民衆の爲め事故を防止し…するの…と一部…なるを注意…鐵道局…は語る

列車の運轉に就て小…で前年に對比し…件增加してゐるがこれは貨物其他臨時列車の運轉に依る運行哩數の延長に基因してゐる…線路障害は六百…件で、運轉妨害…件、運轉妨害…件、昨年中は水害…の爲め一般列車の運轉に支障なく車輛故障…

新 千歲旅館 京釜線大田

虛僞の申告

車輛破損、脫線事故等…のであつたが更に本年は一段の緊張を加へ事故撲滅を期すると共に定時運行の實績を擧げたい(大田)

平北定州郡臨浦面元下洞金仁燮(三〇)は去る廿一日夜郭山市場からの歸途…にあひ頭部を毆打され現金十圓強奪されたと同駐在所に訴へ出たが取調べの結果知人から借りた十圓を飲食店で費つて申譯ない處から虛僞の申告をしたものと判つた(新義州)

普校兒童の眼

トラホームが多い

仁川公立普通學校ではこの程全校兒童一千五百名につきトラホーム患者の有無を調査したところ左の通り合計七百四名の患者を發見しそれぞれ校醫の手當てを受けさせてゐる

一年十二名▲二年六名▲三年十四名▲四年十六名▲五年十五名▲六年十三名

兩人共絕命

北七庶…光州不動町…二人を…光州慈惠醫院に收容されたが女は午後五時男は同十時何れも絕命した

日本選手頻りに賑ふ

【イタリーコルチナ廿八日發】廿八日の國際カレチエート多期競技大會に於ける四百米スキー選手權競技一着者は瑞西のロンホ選手でそのタイムは一分七秒前して日本選手の成績左の如し

永田 實 八着(タイム一分一七秒五分ノ二)

竹筋作太郎 九着(一分一八秒五分ノ一)

矢澤 武雄 十二着(一分三六秒五分ノ四)

伴 素 彥 十三着(一分四二秒五分ノ一)

メキシコも 參加する

【サンモリッツ廿八日發】國際オリムピック委員會は目下當地に開催中の多期競技大會にメキシコが距離世ながら參加することを容認した之れで同競技參加國は二十五ヶ國となつた

東大門納會

東大門署では廿八日午前十時から同署道場に於て寒稽古納會を兼ねて武道大會を開催午後四時十分盛會裡に終了引續いて優勝者の賞品授與および本社寄贈のメダルの授與式を行つたが優勝者は左記の通りであつた

柔道部 一等山口、二等今本三等岸田四等金柱七、五等田崎

劍道部 一等比田、二等李再男三等黑田、四等、李貞福五等吉田

本町署武道大會

本町署では卅日卅一日の二日間同署演武場に於て毎日午前八時から寒稽古納會を兼ねて武道大會を開催する

新潟のスキー大會

【新潟電報】新潟縣立吉川農林學校では二月二十一日同縣岩の原スキー場に於て最寄スキー大會を開催する事に決定した

劇と映畫

喜樂館 (三十日から)▲ファスト、ナショナル社超特作、「フランセス、マリオン女史脚色事悲話『ダークエンゼル』八卷、ロナルド、コールマン氏ヴイルマ、バンキー孃主演▲現代喜劇【赤い花】四卷▲時代劇『忠次御用篇』十二卷、大河內傳次郎、伏見直江、澤蘭子、中村英雄尾上華丈以下助演

忠次御用篇 伏見直江 澤蘭子 從演

喜樂館

忠次御用篇 十二卷

大河內傳次郎 主演 三部曲の三

新切符

谷幹一 香川町子 主演 日活會社現代劇

ロナルドコールマン主演 ヴイルマーヴァンキー 嬢主演

ダークエンゼル 九卷

大ファストナショナル特作 軍事悲話劇

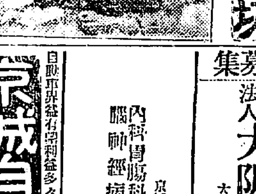

ダークエンゼル

自彈又自彈 三十日封切

學生募集

財團法人 大阪齒科醫學專門學校

特典 無試驗開業、齒科醫學士稱號 出願期日 二月十五日より三月末迄 試驗期日 二月十八日 官報參照 規則書及志願者心得 共要郵券二錢 大阪市東成區北生野町國分町(市電國分停留所東) 電話南六一一九番

內科胃腸科 婦人科 梅毒 淋病 北島醫院

京城本町四丁目百五十五番地 電話本局三二七四番

京城自動車講習所

自動車界益有望利益多々●學期滿員●黃金町六丁目御經院 生徒大募集●自動車運轉手養成二ヶ月卒業●學費低廉●成功者多數

朝鮮釀造界の權威 がんたばん

品質本位

特約店 京城本町一丁目 銀治酒店 電本局二一〇二番 京城黃金町 大脇酒店 電本局一五九〇番 本町三丁目 馬山酒賣捌所 電話本局六八番

釜山 馬山 原田吟釀

キッコーマン 不意ノ御來客ニモ 常ノ御食卓ニモ

東屋

機械燒餠煎型 JN

◎改良せんべい機◎

機械製造元 名古屋市 中野鐵工所

朝鮮一手販賣所 八千代商行

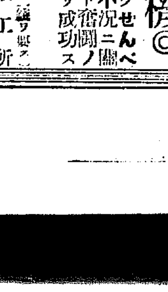

信誉ニ日ク せんべい製造ハ不況ニ關セズ努力ト奮鬪ノ程度ニヨリ成功スト

地方送リハ購入ニテ遂

婦人科 小兒科 女醫 遠山醫院 京城北米倉町九十三

クスリハヤマギシ

ヤクシュ、バイヤク、コウギョウヤク、イリョウキカイ、ケショウヒン、

オロシ、コウリ

合資會社 山岸天佑堂

ケイジョウフ ホンマチ 1チョウメ

デンワ ホンキョク 371. 2014. 2596. 3615.

フリカヘ コウザ ケイジョウ 203バン

マイツキ エイギョウ ゲッポウ ヲ ハッコウ イタシマス

仁川海戰の廿五周年
今年は盛大に記念する

仁川沖の海戰を記念する二月九日の仁川デーには每年仁川神社境内と觀測所構内でかゞり火をたいて往時をしのぶことになつてゐる、昨年は諒闇中だつたので何の催しもなかつたが、本年は恰も廿五年目の記念日に相當するので、府廳では會議所や軍人會、記念會等と聯合して大々的に記念の意を表すべく寄り〳〵協議中である

全南水産會決議

全羅南道水産會第六回通常總代會は二十七八兩日にわたり道會議室で開催、會長となり左の諸件を決議した（光州）

一、昭和三年度經費收入支出豫算案
一、昭和二年度經費收入支出追加更正豫算案
一、經費賦課率變更の件
一、役員（副會長）の補缺選任の件
一、法聖浦南海丸賣却の件
一、會則變更の件
一、大正十五年度昭和元年度經費收入支出決算及同年度事業報告承認の件
一、道知事に建議の件

教員試驗合格者發表

昨年末道學務課で施行した小學校および普通學校教員試驗に合格した内鮮人五十七名に對し一月廿五日付で合格證書を交附したその人名は次の通りである

▲第三種合格者 今西節、縮內興、[illegible]
▲第二種合格者今井節、林[illegible]、李東院、李根提、[illegible]、足達チヅ、崔承鎬、[illegible]、[illegible]閔内坤
▲第一種試驗科目中一部の成績佳良なる者 [illegible]、[illegible]、李[illegible]、[illegible]、[illegible]、保坂[illegible]、朴[illegible]
▲第二種試驗科目中一部の成績佳良なる者 金瑞桂、[illegible]、武雄、金[illegible]、金[illegible]、[illegible]、[illegible]、永、玄永勳、安川松枝、[illegible]、枝、箱木[illegible]、河合宗女、[illegible]サエ、細田[illegible]代、中[illegible]、[illegible]トモエ、井口シヅエ、[illegible]、朴龍[illegible]、[illegible]、李[illegible]、[illegible]澤、李東[illegible]、[illegible]、趙[illegible]、朴[illegible]、金[illegible]、[illegible]仁[illegible]、[illegible]、李永弑、李東[illegible]
▲第三種試驗科目中一部の成績佳良なる者 [illegible]、徐[illegible]、朴[illegible]山、李[illegible]、[illegible]

精勤證書授與者

鐵道局運輸課では[illegible]一月[illegible]付で管内各驛[illegible]勤者[illegible]に對し[illegible]に必要な精勤證書を授與した
▲京城驛[illegible]▲[illegible]▲[illegible]▲[illegible]▲[illegible]▲[illegible]▲[illegible]▲[illegible]▲[illegible]▲[illegible]

楚山雲山間道路速成請願
陳情委員を再び送る

楚山雲山間道路の速成は楚山郡民の多年の[illegible]で[illegible]にして[illegible]、[illegible]の[illegible]をもつて[illegible]の[illegible]を[illegible]、楚山、雲山間道路[illegible]を組織し[illegible]を[illegible]する[illegible]に陳情[illegible]すること[illegible]となり大要左の如き陳情書を携へて本府に向け去る廿六日楚山を出發した（楚山）楚山、雲山間道路速成に關して[illegible]

平壤商議豫算可決
一萬九千圓

平壤商業會議所[illegible]は二十七日午後二時三十分から[illegible]で開會、松井[illegible]から[illegible]に[illegible]一萬九千二百圓の[illegible]を可決し[illegible]

錫斌▲金孝元▲山田壯松▲佐藤政定▲吉池紀道▲朴明洛▲石崎丈八▲[illegible]▲星幸作▲小澤鏈一▲谷原弘吉▲申彥澈▲大河內國藏▲洪鍾洛▲松田大▲高山正雄▲大友仲二▲櫻田辰次郎▲李炳德▲森永實▲金能[illegible]▲棚山利親▲米澤[illegible]郎▲李來培▲石崎條八郎▲高羽松夫▲源[illegible]▲[illegible]添治▲小柴[illegible]▲井洪[illegible]

神聖な境内では興行物を許さぬ
大石仁川署長の方針　社務所は當はづれ

仁川府[illegible]には從來サーカスその他興行物に境内の一部（消防組の[illegible]）を貸付その使用料を[illegible]に[illegible]入れてゐたところ大石現署長の着任以來消防組[illegible]に支障を來たすといふ理由の下に[illegible]における興行を許可しないので社務所や氏子總代はもとより宮町方面においても町内の繁榮上由々しき問題であるとなし大分問題になつてゐるといふことだが、これについて大石署長は大略次ぎの如く語つた

以前はどうだつたか知らぬが、私は許可しなかつた、今後も境内での興行は一切許可しない方針である、その理由は主として境内の神聖を[illegible]がためであるからだ、境内の神聖を[illegible]といふことは引いて神社の尊嚴を冒瀆するといふことになる、故に境内で興行物をやらせるなどは以つての外といはねばならぬ、一體こんなことはたとひ警察で許可したとしても社務所の方で拒絶するのが至當ではあるまいか、消防自動車の出入に不便だからといふのは不許可の理由ではない、又この問題で氏子總代や宮町有志が私のところへ陳情に來たといふのも間違つてゐる、宮町の繁榮上關係だといふが、私はそれほど大きな問題でもなからうと思つてゐる

新道路敷設反對陳情

慶南昌原郡鎭海邑内より北面に通ずる新道路の敷設に[illegible]百餘名の[illegible]は[illegible]外道路の[illegible]ものを[illegible]不便であつたのを三等道路に改修する要求がしき[illegible]であつたが[illegible]

漁組總代辭任問題

釜山漁業組合總代間には現行の官選組合長制ではあき足らずとして民選組合長制に改正を要求し[illegible]總代十名が連袂辭任を申出でたが廿六日道當局に山內組合長は[illegible]總代會を開催して極力辭任翻意を[illegible]する處があつた各代側を招致慰撫する[illegible]組合長を[illegible]するものであり辭任の如何は組合員の意向をたしかめた上にて回答すべしと意見を述べ[illegible]の状態で散會（釜山）

三寒四溫

◇……平壤中學校は二十八日大同江上でスケート大會を開催したが主なる成績は左の如し
▲五百米 幼年部一着山本一分二九秒二▲千米 幼年部一着松本三分一秒青年部一着岩林二分五四秒▲千米 青年部一着岡田一分十二秒
▲五千米 青年部一着增田一五分二六秒▲五百米 バック幼年部一着田中二分二〇秒、青年部一着伊東一分三八秒六

◇……平北龍川郡生れ無職金鍾仁（二三）は昨年十一月頃就職のため平壤に來たが就職かないので惡心を起し一ヶ月前から十數回に亘り竊盜を働いたこと發覺し二十七日捕る

◇……卅日午後一時から平壤府樓上で府協議會を開催し本年度追加豫算其の他を協議する

◇……平壤府新町田中[illegible]方安子（一六）美砂子（三）同岩永友信（二二）三名は二十七日紅[illegible]と決定したので平壤署では直ちに同町の一勝約百戶に就き檢病檢查をなすと共に二十九日同町居住の子供百八十餘名に種痘（平壤）

北鮮の降雪
元山は二尺

廿六日夕から廿七日終日降り續けた雪は積む程約二尺に達したが風が強くなかつたため被害少く列車の不通を見たのみである、郵便自動車は廿八日に至つても全通せぬ所はあつたが、驛や人夫によつて除雪してゐるので[illegible]には[illegible]を來たさず一方[illegible]除雪につとめて居るので兩三日中には全通するに至るであらう北靑以北は二十八日も降つて居たのでこの方面の全通は多少遲れるであらう（元山）

自動車事故二件

釜山府大新町三輪自動車部の運轉手[illegible]（[illegible]）は二十八日午前四時五十分頃釜山[illegible]自動車を操縱して[illegible]前のカーブを[illegible]せ[illegible]中大倉町二丁目[illegible]の[illegible]を[illegible]二郎（[illegible]）を轢き倒し右腕部[illegible]を[illegible]、その他數ヶ所を負傷せしめんだが間もなく絶命したので[illegible]運轉手を過失致死罪にて取調べ中又大廳町[illegible]自動車會社運轉手[illegible]は[illegible]、[illegible]にて[illegible]（釜山）

土工組合支部
仁川に設置

朝鮮土工組合では今度仁川支部を設置することになり廿七日宮町三吉野において創立總會を開催したが京城本部の[illegible]、理事[illegible]、[illegible]、理事[illegible]、[illegible]氏も特に列席した、同組合は教育部▲職工人夫の供給▲職業紹介▲入非相談▲[illegible]▲[illegible]▲消費組合▲法律相談所▲衞生部▲社會奉仕部▲共濟部等の事業を行ふはずで事務所は宮町五四番地である、支部役員は次の通り
相談役松田[illegible]之進、丹野市三郎、中[illegible]虎一、井上源次郎（會計監督）▲幹事赤[illegible]、山本[illegible]助▲評議員松本信二、梅尾文造、和田武[illegible]門、福田[illegible]生、井口[illegible]一

元山の雄辯大會
二月十一日催

元山府主催の第一回雄辯大會は二月十一日夜公會堂で開催の豫定で目下出演者を募りつゝあるが、出演者資格者は青年會員その他一般で内鮮男女年齡の區別なく國語を使用せしめ、希望者は五人以上に達した時は申込順や演題、論旨等を詮考して五人の賞狀と二人の補缺員を定め時間は一人三十分間とし、場合によつては二日間にわたり開催するはずで演題は左記四題に限り一々論旨熊度等を審査して優等者を選賞すると（元山）
一、昭和維新に直面する元山府民の覺悟
一、大元山建設の過渡期に於ける府民の態度
三、元山の現狀に鑑み公民生活を論ず
四、府勢伸展に對する吾人の希望

金組聯合へ
漁組も加入

平北道では金融組合聯合會に漁業組合をも加入させることとなり定州組合之に漁業組合がその第一番に本年中に實現するものといはれてゐる、因に金融者は漁業を危險視して投資せぬので漁業組合は常に金融に[illegible]つてゐるが同組合のみ金融組合から七萬五千圓の資金を供給する豫定してゐる（新義州）

醫學講習所
今年は生徒募集せず

平壤道立では來年度において醫學講習所新築とこれが内容設備に關する事業とに全力を注ぐ事となるので從つて例年四月に募集する醫學講習生三十名の募集も今年は見合せて昭和四年新設醫學校の開設を待つて内容充實と待ちて四ケ年制度の醫專式醫學校に改める豫定を出すべき中堅醫學校専門に限り募集人限せしむる事となつた（平壤）

巡視斬らる
強盜が忍び込み

二十七日夜元山府本町三丁目十三番地李々[illegible]方へ強盜が押入り市内巡視所巡視永井三二が巡行中これを發見し取押へんとしたが利な刃物で切り付け前額部に長さ二寸餘深さ一寸餘治療まで二週間を要する傷を負はせて逃走した被害者は直ちに藤崎病院に入院加療中であるが犯人は何者とも知れず目下嚴探中であるが原因については強盜の所爲が怪しいとも見られ被害者の頭部は鋭利な刃物、警官は目下當がつかぬ或は犯人は顏見知りの者で傷害を企てた者ではないかとの疑も出て來た（元山）

……平南道警察部で目下開催中の司法講習會では講師山田京城覆審法院檢事が講師となり講習中の各警察署司法主任並に刑事巡査等二十八名を三班に分ち想定強盜二名の科學的犯罪搜查演習を行つた
……大同郡船橋里飛行機所屬眞柏裏坊の採炭夫金永福（三〇）は去る五日から十九日迄の間に坑長松本某所管の坑木松丸太七本を盜み炊事用に其の一本を斷つて居る所を發見せらる
……[illegible]し種痘注射を行つた道路上で同面支化洞六三番地の抻長戊金氏（[illegible]）をしき倒し眼部より前頭部にかけ深さ骨膜に達する重傷を負はせ上唇その他數ヶ所の擦過傷を與へた

咸興雜俎

◇咸南道では前記咸興郡[illegible]の[illegible]を以て終了し、一時から咸南道[illegible]會を催した。
◇咸興大和町[illegible]の火災は失火か放火か今日なほ判明せず保險會社は保險金不拂を言明したとか。
◇廿七日の大雪は咸南奥地において[illegible]ものもあり、[illegible]は積雪二尺五寸。
◇咸興府内の[illegible]か咸興大和町あたりに近く火事の起こる家があるとの噂。
◇咸興郡西湖津漁業組合[illegible]は[illegible]西湖津の[illegible]で[illegible]四時頃金錢の途中同地の雜貨商人[illegible]が[illegible]と[illegible]にキャットの錦一足を盜んで見たが恐ろしくてたまらず『相濟みません』と戾しに行つて廿七日說論放免。
◇大興電氣咸興支店の需用者は萬六千餘燈に臨時燈を加ふれば最大能力を發揮して十八乃至二十キロ、それも内地の電燈約百燈が消えての勘定。
◇西湖津上松里慶南[illegible]孫氏（[illegible]）は廿六日午前十時頃退潮附近の踏切で臨時貨物列車に跳飛ばされて重傷を負ひ[illegible]で歿
◇咸興本願寺は舊麗敎寺跡に[illegible]移轉中の處二月早々新布教所に於いて大々的布教開始のはず

地方集會

▲釜山會長招宴 全南水産會通常總代會長招宴四郎氏は二十七日午前六時から市内春の家に同會役員其他關係者を招待した
▲元山御饌組合 成立を祝する意味で二十七日夜九芳に新聞記者通信員を招待盛んな宴を張つた
▲會頭副會頭就任披露宴 平壤商議會頭松井副會頭長京朴の三氏は二十七日午後七時より七星館にて官民有志を招待して就任披露を兼ね新年宴會を開催
▲平壤鍊染會 二十八日午後七時七星館で總會を兼ね新年宴會を催した

地方人事

▲渡邊第十九師團長 國境に師長の團隊行軍を視、二十六日赴任
▲三上清津府尹 上府中二十六日赴任
▲福島道次郎氏（釜山商議副會頭）廿八日朝鮮團島より歸釜
▲秋本巴之雜氏（京南鐵道常務取締役）（二十九日歸社）
▲須岡平壤慈惠醫院眼科醫長 豫て京都醫科大學眼科教室に研究の爲め出張中一年振りに去る廿六日歸任
▲小島平北農務課長 國百中の處廿七日歸任
▲藤井咸南道東東郡守長 廿七日京畿

お知らせ
從來の紙の『寶石入』新聞の外に今度『赤函入』廿箇入ミツワ煉石鹸を發賣しました。値段は廿錢です、共に御愛用を願ひます。

春とは名のみ
寒さは之から

御洗顏にも御入浴にも、寒さの折柄は殊更、優秀◎ミツワ石鹸の御使用をお奬め致します。決して皮膚毛髮を荒らさない所以は、特に其作用が緩和く研究されて居るからです。

◎ミツワ石鹸は、水にさへ好く溶けますが、而も決して必要以上には溶けませんから、無駄が些しも有りません。加之、芳香は好し、泡立は良し、申分の無い石鹸で有ります。

◎ミツワ石鹸

本舖 東京 ◎丸見屋商店

親切丁寧主義
竹屋旅館
電話四五八番
平壤府旭町

キキメ……が物云ふ
洋アンマ
十錢・二十錢・五十錢
肩のこり りうまち 神經痛 うちみ くじき 痛み一切
類品御注意 すぐお求めあれ
大木合名會社

驚クベキ特效藥
酸素丸
胃腸病、心臟病、神經衰弱、一般衰弱、貧血、血の道、子宮病、產後の諸病、ヒステリー、月經不調、月經時の疼痛、尿道狹窄、慢性淋病、常習頭痛、常習肩の凝、肺尿病、胃病、淫委、咳喘、便秘又ハ脚氣、バセドー氏病
南滿洲本溪湖
酸素丸製造元 中西亮
振替大連三四五三番

驚クベキ產卵ト育雛成績
㊦印 粉末完全配合飼料
東洋畜產興業株式會社

資本金 一億五千萬圓
株式會社 安田銀行 京城支店
本店 東京市麴町區永樂町二丁目
支店 釜山 仁川 平壤 其他内地 百四十二ヶ所

痔疾專門
入院隨意
京城肛門病院
明治町二丁目

宮內省御用達
最上醬油
品質に 價格に 賣行に 鮮滿第一
キッコーマン　ヤマサ
仁川 高杉醬油醸造場

海坊主お百（七十六）

丘　涙之助
石井滴水画

老ひたる七兵衛夫婦には子がありません。おなみがなぜ憎んだかといふと、何さま悪事を働らく盗賊の女だから、萬事につけて拔け目がない。盗賊があつて七兵衛夫婦を親のやうに大切にする。夫婦の者は益々喜んで、もう盗賊の荒い稼ぎは面白くないからと、手先の者の取り扱ひ、盗り出し秘役を他に譲り、住居も瓦町といふのへ移して、他所からは手厚く持つてをりますから、花など栽培して樂しんで居る。中にも七兵衛は牡丹が得意で、當年は殊に牡丹がよく出來ましたから、他人にも觀覽を許すといふので、人が見て褒めて呉れるのを樂みにして居る。然るにこの牡丹は［illegible］もので、牡丹でも見やうといふ［illegible］物は何うしても品格が違ひます。さて七兵衛の牡丹が評判になつて、身分柄の人々も庭の［illegible］へ出入りをする。その頃［illegible］修理太夫殿、とうした事か俗にいふ［illegible］でたゞ盗賊に目を附つて［illegible］をする。ばかり家來共も大きに心配をして、中にもお氣に入りの［illegible］中川來女

［illegible］御前［illegible］家の瓦町七兵衛と申しまする者、近頃牡丹が美事に作り、見物に参る者も澤山あります由、如何でございませうか、お忍びに瓦町へお出遊ばしまして、牡丹を御見物遊ばしたなれば大いによろしいかと存じます。是へ取り寄せる事は易うございますが、町人共の遊び戯れております處を、御覧になりますのも御一興かと存じます

黒貝は本町二丁目ワタナベへ（電話本局三九［illegible］）

修『牡丹か、それは珍しい。牡丹は花の王とも稱すべき花、然らば見物致さうか』丈左衛門［illegible］に先立つてよい［illegible］と思つて居る。修『しかし丈左衛門、多人數をつれて參る譯にはならんぞ』丈『ハッ、お供は丈左衛門が仕りまして、外に四五名、お氣に入りの者を召しつれ遊ばしますやう』修『左樣さ、然らばその用意をいたせ』外の者が申上げたのではお用ひにならないが、お氣に入りの丈左衛門だから直ぐに御承知といふ事になり、元より

當時奈川丈左衛門といふ者、［illegible］方と相談をして、外の事でない、［illegible］盗賊に凝つてをられるものを、［illegible］んな事はおよしなさい、無益であると申上げる事は出來ない、よつて何とかお氣の晴れるやうにしたいといつて居る内に牡丹の評判、丈左衛門が御前へ出て 丈『御機嫌よろしう居られまするか』修『おゝ丈左衛門か』丈『えゝ、御前にお伺ひをつかまつります』修『何ぢやナ』丈『近頃御前には盗賊に凝り給ふ御様子』修『左様、盗賊をいたしをれば悪人を友とし、悪に染みなもものぢや』丈『しかし物には程ひと云ふものがなければなりません、恐れながら御身分であらせられる殿、丈左衛門如き者が、かやうな事を申し上げては恐れ入りますが、お盗賊を遊ばすかたはらお酒を召上がるとか、或は花を御覧になるとか、目を遊ばするとかいふやうな事がよろしいかと存じます』修『イヤ尤もである、しかし花を見るといふても、三十年に一度咲く花と申すなら少しは慰ひにもならうが毎々見てゐるもの、第一に櫻といふ花はいかん、あれは陽木といふがさうでない、しかし夕風に逝てちる處は余程風情ぢや』丈『恐れ入りました譯で、

お忍びだから殿も家來も同じ扮装［illegible］何にお忍びでも不意に押しかけたのでは先方で困るから、内々瓦町七兵衛の方へ沙汰をすると、七兵衛は大きに喜んで、庭前の掃除萬端手はずを整へ、いつお越しになつてもよいやうに用意をしてゐる。さて大守がお越しになつたので、七兵衛夫婦が庭へ御案内申上げた。大守は定めし牡丹見物で、町人共が雑踏してゐるだらうと思ひの外、庭園内には誰一人居ないから 修『丈左衛門、一向に人がをらんナ』丈『大方後刻參りますものと相見えます』修『アゝ左様か』園を廻つて見ると、種々の牡丹が咲いて居る、輪も大きいし、花の色も美し、何ともいへない風情だから大守は大きに満足して、やがて座敷へ御案内をされると 修『丈左衛門、今日は大きに心も晴々いたした、なかなか七兵衛は牡丹を作る事が上手ぢやと相見えるナ』丈『恐れ入ります』修『七兵衛に目通りを許すであらう』丈『ハゝア―』早速七兵衛夫婦がそれへ出て御挨拶を申し上げる、やがてお百のお百合が茶菓をしてお茶を立てゝ持參いたしました、恐れ入りながら盗賊へ差上げる、牡丹の花を見て居られた守、ブーンといゝ香りがするので、顔を上げた時に、百『恐れながら、御上がりますやうに…』と静かにお辞を述上げた、何うも透き通るやうな美しい女。

キャバンてなーに？
知らないの、おかしいわね
キャラバンのことよ
うふー坊やは學者ね

各種白生地と京染 御紋服の御誂へは みのや へ

JODK プログラム

一月三十日　月曜日

午前一一、〇〇　料理獻立日用品値段
〇、三〇　調和上海蹴球遠征說　金源泰
一、三〇　天氣豫報
三、四五　ニュース
六、〇〇　初等英語講座　笠谷保太郎
六、三〇　童話『妖術ア［illegible］』　李定鎬
歌詞數種　朗　方定煥
［illegible］
八、〇〇頃　ニュース其他
△筑前琵琶［illegible］『淺茅の方』　中村旭麗
△落語［illegible］
△浪花節　細川五郎蔵　吉田九州男

將棋新手合（五）

於東京市日本橋區蠣殻町一ノ四
▲七段　［illegible］木光治（東京）
△六段　石井秀吉（東京）
（闘は前號指了の局面）

［illegible］

（タ）下手方同龍と切るのは、御［illegible］ある
（レ）上手方六三飛と受けるのは［illegible］
（ソ）下手方五五桂と手順に［illegible］
（ツ）下手方同金と取るのは當然の手であるが闘である

氣候空氣療養所 呼吸器病專門 虹ヶ濱病院 ［illegible］

專門診療 ばい毒 りん病 よこね かんそ 毛ずれ ふき出 仁壽堂醫院 京城本町一丁目 電話本一六六〇番

喜樂館
エンゼル ［illegible］ ダーク

大正館
忠次御用篇 ［illegible］
潜航艇 ［illegible］

黄金館
御用船 八卷

中央館
沈黙の人 ［illegible］
濱の若者 七卷
越後獅子 ［illegible］

京龍館
合點勘次 ［illegible］
討たれぬ仇 ［illegible］
驀馬の面影 ［illegible］

浪花館
廣澤菊一文字 ［illegible］

安物足袋に懲りた方は
一等品
福助足袋を召せ

この特色！
◇暖かくて永くもつ
◇仕立には特別親切
◇しつくり足に合ふ
◇お好みに適合した
◇洗つて型の崩れぬ
◇穿心地と恰好第一

リンゴ カステラ　本田／恵宿大田／中田堂

ホシ大ソース

超高級醤油
忠

賞
續
全鮮品評会に於て三回續いて最高優等賞を受領しました
京城市内販賣品審査会に於て内地本場醤油を凌いで最高点を獲得いたしました
東京市販賣品審査会に於ては九拾六点八分の高点を得て居ります

京城旭町二丁目八番地
瀬戸外科 皮膚科醫院
瀬戸潔
電話本局二四九八番

無害着色染料發賣（中央試驗所試驗濟）
製菓用 飲料水用 在來移入品ノ一分ノ一價以下
染料卸商 東華洋行 京城府花園町九七

品質本位
純質 最良原料を原産地より移入し最新の學理と機械力を利用し積年練磨の技術を盡せる精華
廉價 完備せる大工場と東洋第一の大量生産と相俟ち謝恩奉仕の精神と獨特の經營法との成果
花王石鹸
製造元 東京本所區［illegible］ 長瀬商會 大阪市南久太郎町 長瀬商會大阪倉庫事務所

芳醇無比
宮内省御用達
年始の御贈答品に
最上至高の芳醇
新春御家庭の御用酒に
菊正宗
本嘉納商店釀

仁川出帆

［illegible］

大阪商船株式會社

［illegible］

高杉回漕部

［illegible］

嶋谷汽船出帆

［illegible］

協同海運株式會社

［illegible］

大連直行

［illegible］

裏日本北海道

［illegible］

鎭南浦發

［illegible］

森信汽船仁川出帆

［illegible］

嶋谷汽船株式會社 仁川出張所

［illegible］

内地各港出帆主要航路

［illegible］

仁川汽船出帆 定期航路

海州線
仙掌線
延安線
舊島線
唐津線
瓮津線
仁川汽船株式會社

郵船定期

［illegible］

元山淸津連絡船 發著時間改正

［illegible］